



## INFORME ANUAL DE RESULTADOS AÑO 2022

Dando cumplimiento a los estatutos de la institución y de conformidad con las normas legales vigentes (los artículos 46 y 47 de la ley 222 de 1995 y la ley 603 de 2000), presento a la Junta Directiva el informe de gestión en donde se describen las actividades más relevantes ejecutadas durante el año 2022.

### AREA GESTION HUMANA

El Instituto Colombo Venezolano para el año 22 presentó una planta de personal en promedio de 79 empleados, vinculados con contrato laboral. El personal se encuentra asignado de la siguiente manera:

De ICOLVEN 3 directivos docentes (Rector y dos coordinadores),  
1 secretaria académica  
4 personal administrativos (Tesorero, Cajera, Contadora, gerente Icolpan)  
36 personas de apoyo (Capellán, Psicóloga, Enfermera auxiliar, auxiliar contable, funcionario de salud ocupacional, tienda escolar, ventas, producción, oficios varios y aprendices)  
35 docentes



## AREA FINANCIERA

A continuación, se presentan los estados financieros del Instituto Colombo Venezolano año 2022.



# INSTITUTO COLOMBO VENEZOLANO

Aprobado por la Secretaria de Educación de Medellín mediante Resolución No. 6173 del 19 de diciembre de 1958, Resolución 202250085952 del 25 de julio de 2022.



## INSTITUTO COLOMBO VENEZOLANO

Aprobado por resolución No. 6173 del 19 de diciembre de 1958, Resolución 018561 del 22 de diciembre de 2016

Nit. 890.901.933-2

### ESTADO DE SITUACIÓN FINANCIERA

Periodos terminados a Diciembre 31 de 2022 y 2021

| ACTIVO                           | 2022                  | 2021                  | NOTA |
|----------------------------------|-----------------------|-----------------------|------|
| Activos Corrientes               |                       |                       |      |
| Disponible                       | \$ 635.253.700,93     | \$ 465.236.238,91     | 3    |
| Deudores                         | \$ 512.550.461,20     | \$ 522.865.910,62     | 5    |
| Inversiones                      | \$ 650.965.103,00     | \$ 587.382.216,00     | 4    |
| Inventarios                      | \$ 298.027.696,16     | \$ 257.806.386,38     | 6    |
| Total Activos Corrientes         | \$ 2.096.796.961,29   | \$ 1.833.290.751,91   |      |
| Activos No Corrientes            |                       |                       |      |
| Inversiones                      | \$ -                  | \$ -                  | 4    |
| Deudores                         | \$ 411.520.376,09     | \$ 368.961.890,94     | 5    |
| - Provisiones                    | \$ (370.688.138,95)   | \$ (289.741.887,03)   | 5    |
| Total Activos No Corrientes      | \$ 40.852.237,14      | \$ 79.220.003,91      |      |
| Propiedad, Planta y equipo       |                       |                       |      |
| Propiedades, planta y equipo     | \$ 4.045.784.035,57   | \$ 3.830.762.771,57   | 7    |
| Depreciación acumulada           | \$ (2.801.076.208,23) | \$ (2.728.526.142,03) | 7    |
| Total propiedad, planta y equipo | \$ 1.244.707.827,34   | \$ 1.102.236.629,54   |      |
| Activos Intangibles              |                       |                       |      |
| Crédito mercantil                | \$ -                  | \$ -                  |      |
| Marcas                           | \$ -                  | \$ -                  |      |
| Patentes                         | \$ -                  | \$ -                  |      |
| Licencias                        | \$ 5.212.200,00       | \$ 5.212.200,00       |      |
| - Amortización acumulada         | \$ (1.563.660,00)     | \$ (1.042.440,00)     |      |
| - Provisiones                    | \$ -                  | \$ -                  |      |
| Total Activos Intangibles        | \$ 3.648.540,00       | \$ 4.169.760,00       |      |
| Otros Activos                    |                       |                       |      |
| Gastos pagados por anticipado    | \$ -                  | \$ -                  |      |
| Cargos diferidos                 | \$ -                  | \$ -                  |      |
| Total Otros Activos              | \$ -                  | \$ -                  |      |
| Valorización                     |                       |                       |      |
| Propiedad Planta y Equipo        | \$ 1.444.872.187,31   | \$ 1.444.872.187,31   |      |
| Total Valorización               | \$ 1.444.872.187,31   | \$ 1.444.872.187,31   |      |
| Total ACTIVO                     | \$ 4.830.877.753,08   | \$ 4.463.789.332,67   |      |

Cra. 84 No. 33 AA – 01 PBX: 250 9648 - Nit. 890.901.933-2 – Código DANE 305001003513  
<http://www.icolven.edu.co> Medellín - Colombia

Carrera 84 No. 33 AA-01 PBX: 250 9648 – NIT. 890.901.933-2  
[http:// www.icolven.edu.co](http://www.icolven.edu.co) Medellín – Colombia  
Código DANE: 305001003513 Código ICFES: 000653



# INSTITUTO COLOMBO VENEZOLANO

Aprobado por la Secretaria de Educación de Medellín mediante Resolución No. 6173 del 19 de diciembre de 1958, Resolución 202250085952 del 25 de julio de 2022.



## INSTITUTO COLOMBO VENEZOLANO

Aprobado por resolución No. 6173 del 19 de diciembre de 1958, Resolución 018561 del 22 de diciembre de 2016

Nit. 890.901.933-2

### ESTADO DE SITUACIÓN FINANCIERA

Periodos terminados a Diciembre 31 de 2022 y 2021

| PASIVO                                       | 2022                         | 2021                         | NOTA |
|--|------------------------------|------------------------------|------|
| <b>Pasivos Corrientes</b>                    |                              |                              |      |
| Obligaciones Financieras                     | \$ -                         | \$ (627.854.917,00)          | 8    |
| Proveedores                                  | \$ (406.754.803,58)          | \$ (412.561.287,03)          | 9    |
| Cuentas por Pagar                            | \$ (1.721.516.819,72)        | \$ (1.556.108.022,51)        | 10   |
| Impuesto Gravámenes y Tasas                  | \$ (8.906.000,00)            | \$ (8.225.924,00)            |      |
| Obligaciones Laborales                       | \$ (108.838.251,86)          | \$ (150.413.186,00)          | 11   |
| Otros pasivos                                | \$ (367.197.007,00)          | \$ (231.400.093,00)          | 12   |
| <b>Total Pasivos Corrientes</b>              | <b>\$ (2.613.212.882,16)</b> | <b>\$ (2.986.563.429,54)</b> |      |
| <b>Pasivos No Corrientes</b>                 |                              |                              |      |
| Cuentas por pagar                            | \$ (1.536.075.165,87)        | \$ (1.422.824.748,80)        | 10   |
| <b>Total Pasivos No Corrientes</b>           | <b>\$ (1.536.075.165,87)</b> | <b>\$ (1.422.824.748,80)</b> |      |
| <b>Pasivos estimados y provisiones</b>       |                              |                              |      |
| Pasivos estimados y provisiones              | \$ -                         | \$ -                         |      |
| <b>Total Pasivos estimados y provisiones</b> | <b>\$ -</b>                  | <b>\$ -</b>                  |      |
| <b>Total PASIVO</b>                          | <b>\$ (4.149.288.048,03)</b> | <b>\$ (4.409.388.178,34)</b> |      |
| <b>PATRIMONIO</b>                            |                              |                              |      |
| Capital Social                               | \$ (513.682.671,43)          | \$ (513.682.671,43)          |      |
| Resultados del Ejercicio                     | \$ (627.188.550,10)          | \$ 135.424.697,82            |      |
| Resultados de Ejercicios Anteriores          | \$ 559.281.516,48            | \$ 423.856.819,28            |      |
| Superavit por Valorizaciones                 | \$ (100.000.000,00)          | \$ (100.000.000,00)          |      |
| <b>Total PATRIMONIO</b>                      | <b>\$ (681.589.705,05)</b>   | <b>\$ (54.401.154,33)</b>    |      |
| <b>Total PASIVO + PATRIMONIO</b>             | <b>\$ (4.830.877.753,08)</b> | <b>\$ (4.463.789.332,67)</b> |      |

*Luciamparo Cely Q.*

Representante Legal  
Luciamparo Cely Quiroz  
C.C. 46.362.031 Sogamoso-Boyaca  
Representante Legal

*Yuri A. Pinilla*

Contadora  
Yuri Andrea Pinilla Díaz  
TP 180127-T

*Jerson Herrera Jerez*

Revisor Fiscal  
Jerson Herrera Jerez  
TP 98671 - T

Cra. 84 No. 33 AA – 01 PBX: 250 9648 - Nit. 890.901.933-2 – Código DANE 305001003513  
<http://www.icolven.edu.co> Medellín - Colombia

Carrera 84 No. 33 AA-01 PBX: 250 9648 – NIT. 890.901.933-2  
[http:// www.icolven.edu.co](http://www.icolven.edu.co) Medellín – Colombia  
Código DANE: 305001003513 Código ICFES: 000653



# INSTITUTO COLOMBO VENEZOLANO

Aprobado por la Secretaria de Educación de Medellín mediante Resolución No. 6173 del 19 de diciembre de 1958, Resolución 202250085952 del 25 de julio de 2022.



## INSTITUTO COLOMBO VENEZOLANO

Aprobado por resolución No. 6173 del 19 de diciembre de 1958, Resolución 018561 del 22 de diciembre de 2016

Nit 890.901.933-2

### ESTADO DE RESULTADO INTEGRAL

Periodos terminados a Diciembre 31 de 2022 y 2021

| INGRESOS  | 2022                       | 2021                       | NOTA |
|---|----------------------------|----------------------------|------|
| <b>Operacionales</b>                                      |                            |                            |      |
| Ingresos operacionales                                    | \$ 6.741.103.112,93        | \$ 5.687.169.891,38        | 13   |
| Devoluciones, rebajas y dclos en vías (DB)                | \$ (310.330.388,95)        | \$ (229.304.331,10)        | 13   |
| <b>Total Operacionales</b>                                | <b>\$ 6.430.772.723,98</b> | <b>\$ 5.457.865.560,28</b> |      |
| <b>No Operacionales</b>                                   |                            |                            |      |
| Ingresos no operacionales                                 | \$ 1.059.622.974,12        | \$ 122.366.629,50          | 14   |
| <b>Total No Operacionales</b>                             | <b>\$ 1.059.622.974,12</b> | <b>\$ 122.366.629,50</b>   |      |
| <b>Total INGRESOS</b>                                     | <b>\$ 7.490.395.698,10</b> | <b>\$ 5.580.232.189,78</b> |      |
| <b>GASTOS</b>   |                            |                            |      |
| <b>Operacionales de Administración</b>                    |                            |                            |      |
| Operacionales de administración                           | \$ 3.716.858.128,63        | \$ 2.894.025.239,32        | 15   |
| <b>Total Operacionales de Administración</b>              | <b>\$ 3.716.858.128,63</b> | <b>\$ 2.894.025.239,32</b> |      |
| <b>Operacionales de Ventas</b>                            |                            |                            |      |
| Operacionales de ventas                                   | \$ 658.938.887,59          | \$ 554.649.504,41          | 16   |
| <b>Total Operacionales de Ventas</b>                      | <b>\$ 658.938.887,59</b>   | <b>\$ 554.649.504,41</b>   |      |
| <b>No Operacionales</b>                                   |                            |                            |      |
| No operacionales  | \$ 175.334.668,66          | \$ 242.048.727,03          | 17   |
| <b>Total No Operacionales</b>                             | <b>\$ 175.334.668,66</b>   | <b>\$ 242.048.727,03</b>   |      |
| <b>Impuesto de Renta y Complementarios</b>                |                            |                            |      |
| Renta y complementarios                                   | \$ -                       | \$ 265.000,00              |      |
| <b>Total Impueto de Renta y Complementarios</b>           | <b>\$ -</b>                | <b>\$ 265.000,00</b>       |      |
| <b>Total GASTOS</b>                                       | <b>\$ 4.551.131.684,88</b> | <b>\$ 3.690.988.470,76</b> |      |
| <b>COSTOS DE VENTAS</b>                                   |                            |                            |      |
| <b>Costos de ventas y prestaciones de servicios</b>       |                            |                            |      |
| Costo de venta y prestación de servicios                  | \$ 2.312.075.463,12        | \$ 2.024.668.416,84        | 18   |
| <b>Total costos de ventas y prestaciones de servicios</b> | <b>\$ 2.312.075.463,12</b> | <b>\$ 2.024.668.416,84</b> |      |
| <b>Total COSTOS DE VENTAS</b>                             | <b>\$ 2.312.075.463,12</b> | <b>\$ 2.024.668.416,84</b> |      |
| <b>(UTILIDAD) o PERDIDA</b>                               | <b>\$ (627.188.550,10)</b> | <b>\$ 135.424.697,82</b>   |      |

Luciamparo Cely Q

Representante Legal  
Luciamparo Cely Quiroz  
C.C. 46.362.031 Sogamoso-Boyaca  
Representante Legal

Yvi A. Pinilla

Contadora  
Yvi Andrea Pinilla Diaz  
TP 180127-T

Jerson Herrera Jerez

Revisor Fiscal  
Jerson Herrera Jerez  
TP 98871 - T

Cra. 84 No. 33 AA – 01 PBX: 250 9648 - Nit. 890.901.933-2 – Código DANE 305001003513  
<http://www.icolven.edu.co> Medellín - Colombia

Carrera 84 No. 33 AA-01 PBX: 250 9648 – NIT. 890.901.933-2  
[http:// www.icolven.edu.co](http://www.icolven.edu.co) Medellín – Colombia  
Código DANE: 305001003513 Código ICFES: 000653



## AREA ACADÉMICA

**ALUMNOS MATRICULADOS 737**

**RETIRADOS 10**

**MATRICULA FINAL 727**

| ESTRATO      | CANTIDAD DE ESTUDIANTES |
|--------------|-------------------------|
| 1            | 4                       |
| 2            | 42                      |
| 3            | 243                     |
| 4            | 233                     |
| 5            | 202                     |
| 6            | 3                       |
| <b>TOTAL</b> | <b>727</b>              |

| RELIGION          | CANTIDAD DE ESTUDIANTES |
|-------------------|-------------------------|
| ADVENTISTAS       | 246                     |
| CATOLICOS         | 142                     |
| CRISTIANOS        | 319                     |
| MORMON            | 1                       |
| PENTECOSTAL       | 7                       |
| TESTIGO DE JEHOVA | 9                       |
| EVANGELICOS       | 2                       |
| MUSULMAN          | 1                       |
| <b>TOTAL</b>      | <b>727</b>              |

| EXTRANJEROS | CANTIDAD DE ESTUDIANTES |
|-------------|-------------------------|
| SI          | 38                      |
| NO          | 689                     |

| SEXO      | CANTIDAD DE ESTUDIANTES |
|-----------|-------------------------|
| FEMENINO  | 318                     |
| MASCULINO | 409                     |

| PROCEDENCIA COLOMBIANOS | CANTIDAD DE ESTUDIANTES |
|-------------------------|-------------------------|
| ANTIOQUIA               | 552                     |
| ARAUCA                  | 1                       |
| ATLANTICO               | 20                      |
| BOLIVAR                 | 9                       |
| BOYACA                  | 4                       |
| CASANARE                | 1                       |
| CHOCO                   | 5                       |
| CORDOBA                 | 3                       |
| CUNDINAMARCA            | 37                      |
| LA GUAJIRA              | 5                       |
| MAGDALENA               | 4                       |
| META                    | 8                       |
| NARIÑO                  | 2                       |
| NORTE DE                | 3                       |

| PROCEDENCIA EXTRANJEROS | CANTIDAD DE ESTUDIANTES |
|-------------------------|-------------------------|
| CHILE                   | 1                       |
| ARGENTINA               | 1                       |
| CANADA                  | 1                       |
| CUBA                    | 1                       |
| ECUADOR                 | 1                       |
| ESTADOS UNIDOS          | 4                       |
| PANAMA                  | 1                       |
| PERU                    | 1                       |
| TURKIA                  | 1                       |
| VENEZUELA               | 26                      |
| <b>TOTAL</b>            | <b>38</b>               |



# INSTITUTO COLOMBO VENEZOLANO

Aprobado por la Secretaria de Educación de Medellín mediante Resolución No. 6173 del 19 de diciembre de 1958, Resolución 202250085952 del 25 de julio de 2022.

|                 |     |
|-----------------|-----|
| SANTANDER       |     |
| QUINDIO         | 4   |
| RISARALDA       | 2   |
| SAN ANDRÉS      |     |
| ISLAS           | 3   |
| SANTANDER       | 9   |
| SUCRE           | 2   |
| TOLIMA          | 4   |
| VALLE DEL CAUCA | 9   |
| VALLEDUPAR      | 2   |
| TOTAL           | 689 |

## Actividades realizadas

| Actividad                                       | Descripción y objetivo  |
|---|---|
| Actualización del PEI                           | Ajustes de acuerdo a normas legales vigentes, revisión para aprobar la educación media Técnica.   |
| Actualización del manual de Convivencia Escolar | Adoptar el manual de Convivencia de acuerdo a las normas legales vigentes relacionadas con la justicia restaurativa.  |
| Simulacros pruebas saber de 1 a 11              | Preparación para las pruebas saber 11, pruebas avanzar y desarrollo de comprensión lectora, interpretativa y analítica desde los grados más pequeños.                 |
| Mis primeros escritos (Estante mágico)          | Incentivar la lectura y escritura desde las primeras edades, por medio de la escritura de un primer libro desde las edades de preescolar a 5 de primaria.             |
| Feria de las regiones                           | Actividad realizada en los grados 6°, a 9° con el fin de exponer a los demás estudiantes las características típicas de cada región.                                  |
| Olimpiadas del conocimiento                     | Participación en las olimpiadas del conocimiento en Bucaramanga organizadas por la unión colombiana donde obtuvimos el 4 puesto.                                      |
| Certificación de inglés grado 11°               | Examen de certificación por niveles para los grados 11 con EDEXEL y OFQUAL, ente certificador del Reino unido, reconocido y valido en Colombia y en otros países.     |
| Preicfes  | Participación del curso de preicfes para los estudiantes del grado 11° para la preparación y desarrollo de competencias en el momento de presentar las pruebas saber. |
| Día de la higiene oral                          | Capacitación a los estudiantes en la importancia  |





# INSTITUTO COLOMBO VENEZOLANO

Aprobado por la Secretaría de Educación de Medellín mediante Resolución No. 6173 del 19 de diciembre de 1958, Resolución 202250085952 del 25 de julio de 2022.

|   |  |
|---|--|
|   | de mantener una buena higiene oral y el cuidado de los dientes, Colgate compartió kits de limpieza para cada estudiante.   |
| Jornadas de recuperación                            | Organización de 4 jornadas de recuperación académica para los estudiantes que tienen indicadores pendientes, con el fin de ayudarlos a superar los vacíos que presentan.   |
| Seguimiento a estudiantes con compromiso académico  | Seguimiento de los estudiantes que tienen compromiso académico en el año 2022, se citaron individualmente a los acudientes de estos estudiantes con el fin de informales sobre el avance y aspectos a fortalecer, eso con el fin de encontrar un mayor acompañamiento escolar.   |
| Participación de la prebanda sinfónica              | Bajo la dirección del maestro Rubén Carrillo la prebanda sinfónica participó en eventos del Distrito de Medellín y de la Iglesia Adventista  |
| Participación en “do your: bit”                     | Participación en el proyecto Robot que clasifica basura, desafío global 2022.  |
| Programa de oratoria “nuestro campus libre de humo” | Participación de estudiantes de 6° a 11°, en este programa organizado por UNAC.  |
| Salidas institucionales                             | Acompañamiento y dirección de salidas instituciones como son, Intercolegiados, donde participamos en diferentes categorías deportivas, salidas de convivencia, donde se brindaban diferentes estrategias a los estudiantes para el manejo de las emociones y salud mental, y visita al valle del software con el fin de motivar a los estudiantes a la creación de diferentes proyectos tecnológicos para el servicio de la comunidad. |
| Día de la ciencia                                   | Participación de los estudiantes del grado 9° a 11° en la elaboración de proyectos ambientales que le benefician a la comunidad en el mejoramiento del aire, manejo de residuos y conocimiento de la fauna y flora que tiene la institución.   |
| Desfile de atuendos con reciclaje                   | Los estudiantes elaboraron atuendos con material reciclable para sus docentes directores de grupo los cuales participaron el desfile, promoviendo el buen uso de los desechos y el manejo del material reciclable.   |
| Media Técnica                                       | Aprobación por parte de la Secretaría de Educación   |





|   |  |
|---|--|
|   | Acompañamiento a los proyectos tecnológicos de los estudiantes de media técnica los cuales prestan un servicio a la comunidad. |
| Firma y actualización de convenios con UNAC | Actualización y firma del convenio de prácticas docentes con UNAC.   |
| Adquisición 3 Televisores                   | Herramientas didácticas para las aulas   |
| Adquisición de 2 video beam                 | Herramientas didácticas para las salas de sistemas   |

## Resultados Pruebas Saber 11°

La institución se ubicó en A+ (muy superior), en las pruebas Saber 11° a nivel nacional.

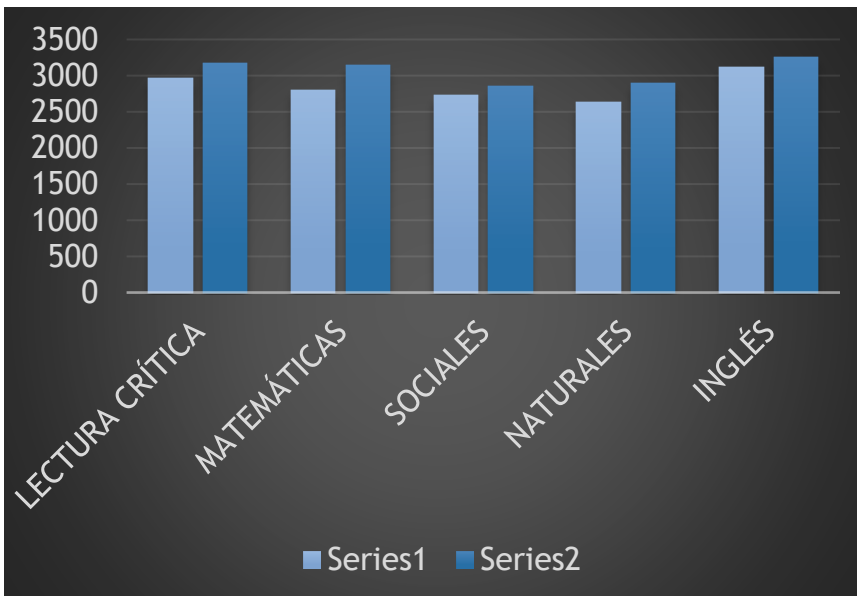

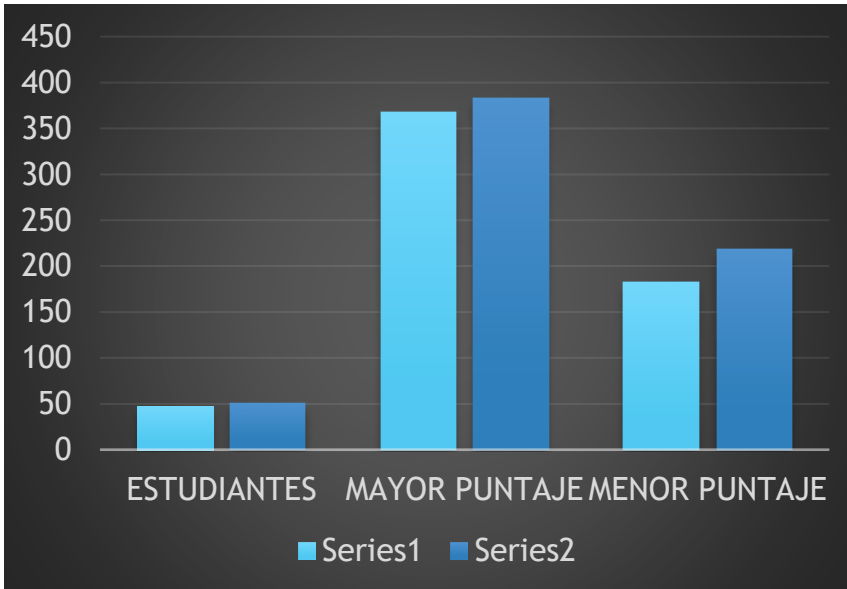

## Actividades escolares 2022 (Fotografías)





Presentación clase de graduandos



Jornada de amor por ICOLVEN por los Docentes



Exposición de Países



Actos cívicos



Visita al valle del software



English Day



Curso y certificación en inglés para docentes.  
Uso adecuado de la voz



Manejo del reciclaje



Día de la ciencia

## Actividades con docentes.

- Implementación programa de eventos, fechas especiales, Actos cívicos.
- Organización del Gobierno escolar (Consejo Directivo, Consejo Académico, Consejo de padres, Comité de Convivencia)
- Organización y seguimiento de la labor realizada en la institución por parte de los 44 practicantes de la facultad de educación de la UNAC.
- Elaboración de instrumentos de percepción docente.
- Capacitación docente en metodologías activas, competencias educativas y

unidades didácticas

## Proyectos en marcha:

### Bilingüismo

- 6 horas semanales, uso de libro más plataforma digital
- Ciencias naturales en inglés
- Certificación en inglés, grado 11°

### Programa de media técnica

- Socialización con padres de familia y estudiantes
- Organización malla curricular
- Aprobación por Resolución de la Media Técnica en informática con Programación de Software

**Desarrollo del Proyecto Ambiental Escolar - PRAE** (iniciativas, educación ambiental transversal).



PROYECTO AMBIENTAL ESCOLAR – PRAE  
"ICOLVEN SOSTENIBLE"

Medellín 2021

## ÁREA FILOSOFICA Y DE MISION

- **Socialización e interiorización de la Misión y la Visión institucional**
- **Cumplimiento del Plan Maestro de Desarrollo Espiritual (PMDE)**
- Lema "Creciendo a la medida de Jesús",
- Creencia "Familia Feliz"
- Principio "Jesús mi modelo a seguir"
- Valor "Tolerancia"

A continuación, se presentan actividades realizadas con este propósito.

- 24 y 25 de enero: Inducción, 3 reglas de ICOLVEN: "No hacemos daño", "No hacerle daño a los demás" y "No hacerle daño a las cosas"
- 24 enero a 28 febrero: Socialización del horizonte institucional con la comunidad educativa
- 12 de febrero: Retiro espiritual "Mi casa y Yo"
- 9 de marzo: Día de la Oración organizado por la DIA, desarrollo de las actividades programadas con los estudiantes, sugeridas por la DIA.
- ICOLVEN SOLIDARIO: los estudiantes recolectaron mercados para familias necesitadas de la comunidad educativa.
- Semana de Oración del 2 al 19 de mayo y del 5 al 23 de septiembre, por niveles

Carrera 84 No. 33 AA-01 PBX: 250 9648 – NIT. 890.901.933-2

[http:// www.icolven.edu.co](http://www.icolven.edu.co) Medellín – Colombia

Código DANE: 305001003513 Código ICFES: 000653





- (preescolar, primaria y bachillerato)
- Programas de Oasis, cada 8 días

## ÁREA ADMINISTRATIVA

- Participando del plan de desarrollo físico del campus
- Separación del grupo ICOLPAN de ICOLVEN
- Ajuste del PEI con la educación media técnica y el bilingüismo
- Estatuto Docente y Manual de Funciones
- Sistema de supervisión del desempeño
- Plan de Emergencias y Gestión del Riesgo

## ÁREA DE BIENESTAR Y CONVIVENCIA - PSICORIENTACION

Situaciones relevantes presentadas en el año escolar

- **Incumplimiento a deberes:**  
62 sancionados por incumplimiento a deberes
- **Situaciones Tipo I (Conflictos)**  
7 sancionados por situaciones Tipo I
- **Situaciones Tipo II (Violencias)**  
22 sancionados por situaciones Tipo II
- **Situaciones Tipo III**  
2 puesta en conocimiento de autoridades competentes
- **Retiro por procesos disciplinarios (2)**

| DIRIGIDO A          | No INTERV. | TEMA  | RESPONSABLE  | PERSO<br>NAL<br>INTERV<br>ENIDO |
|---------------------|------------|---|--|---------------------------------|
| Escuela para padres | 8          | “SITUACIÓN DE LA CONDUCTA SUICIDA EN MEDELLIN Y PRESENTACIÓN DEL PROGRAMA DAME RAZONES”             | Secretaría de Salud, Alcaldía de Medellín, programa “DAME RAZONES” | 664                             |
|                     |            | “GENERALIDADES DE LA CONDUCTA SUICIDA”  |  |                                 |
|                     |            | “PATERNIDAD Y MATERNIDAD RESPONSABLE, PAUTAS Y ACOMPAÑAMIENTO”                                      |  |                                 |
|                     |            | “MANEJO DE CONFLICTOS INTERPERSONALES, DESARROLLO DE HABILIDADES SOCIALES PARA LA VIDA EN LOS HJOS” |  |                                 |



# INSTITUTO COLOMBO VENEZOLANO

Aprobado por la Secretaría de Educación de Medellín mediante Resolución No. 6173 del 19 de diciembre de 1958, Resolución 202250085952 del 25 de julio de 2022.

|                                 |    |  |   |     |
|---------------------------------|----|--|---|-----|
|                                 |    | <p>“PREVENCIÓN DE LAS VIOLENCIAS SEXUALES EN NIÑOS, NIÑAS Y ADOLESCENTES”</p> <p>“SALUD MENTAL: PREVENCIÓN DE LA CONDUCTA SUICIDA EN NIÑOS Y NIÑAS”</p> <p>“SALUD MENTAL: PREVENCIÓN DE LA CONDUCTA SUICIDA EN NIÑOS Y NIÑAS”</p> <p>“ANOREXIA, BULIMIA Y ORTOREXIA: MÁS ALLÁ DE LA IMAGEN CORPORAL”</p> |   |     |
| Estudiantes de 1° a 11°         | 47 | “PREVENCIÓN DE LA VIOLENCIA ESCOLAR”   | Secretaría de la No Violencia, Alcaldía de Medellín                                       | 582 |
|                                 |    | “NUNCA MÁS ... RECLUTAMIENTO FORZADO, RELATOS DE VIDA”   |   |     |
| Estudiantes de 3° a 11°         | 8  | “PREVENCIÓN DE LA CONDUCTA SUICIDA EN NIÑOS Y NIÑAS”   | Secretaría de Salud, Alcaldía de Medellín, programa “DAME RAZONES ESCUELA                 | 460 |
| Estudiantes de 6° a 11°         | 6  | “PREVENCIÓN CONSUMO DE SUSTANCIAS PSICOACTIVAS”  | Policía Nacional, Departamento de Prevención y Educación ciudadana.                       | 327 |
| Estudiantes mujeres de 4° a 11° | 4  | “CRECIENDO SIN PELOS EN LA LENGUA POR NOSOTRAS... Y ESTA VEZ, NOSOTROS”  | Productos Familia   | 336 |
| Estudiantes de 6° a 11°         | 6  | “SALUD MENTAL Y SANA CONVIVENCIA”  | Grupo Sembradores, Departamento de capellanía y directores de grupo.                      | 327 |
| Estudiantes de 10° y 11°        |    | “TALLER DE ORIENTACIÓN VOCACIONAL”   | Secretaría de Salud, Alcaldía de Medellín, programa “DAME RAZONES ORIENTACIÓN VOCACIONAL” | 97  |
|                                 |    | “APLICACIÓN DE LA PRUEBA RIASEC”   | Secretaría de Salud, Alcaldía de Medellín, programa “DAME RAZONES                         |     |



|   |     |   | ORIENTACIÓN VOCACIONAL”  |     |
|---|-----|---|--|-----|
|   |     | “Conociendo la oferta académica de la UNAC”   | Personal de mercadeo de la UNAC  |     |
|   |     | Feria EXPOSAPIENCIA 2022  | Personal de mercadeo de Universidades del Valle de Aburra  |     |
| Docentes  |     | “PRIMEROS AUXILIOS PSICOLÓGICOS”  | Secretaría de Salud, Alcaldía de Medellín, programa “DAME RAZONES”.<br>Prevención de la conducta suicida | 44  |
|   |     | “¿QUÉ ES ATENCIÓN EN CRISIS?”   |  |     |
|   |     | “SALUD MENTAL Y ANSIEDAD”   |  |     |
|   |     | “PREVENCIÓN DE VIOLENCIAS SEXUALES EN NIÑOS, NIÑAS Y ADOLESCENTES DESDE EL ROL DEL DOCENTE” |  |     |
| Estudiantes 6° a 11°                                    | 25  | “PREVENCIÓN DEL ACOSO Y/O ABUSO SEXUAL EN NIÑOS, NIÑAS Y ADOLESCENTES”                      | Subsecretaría de derechos humanos, Alcaldía de Medellín.   | 582 |
| Consultas de asesoría                                   | 487 | Conductas auto lesivas, depresión, ansiedad, problemas familiares                           | Psicoorientadora ICOLVEN   | 487 |
| Remisiones a psicología y psiquiatría                   | 4   | Estallido emocional acompañado de intensa ideación suicida                                  |  | 4   |
| Intervención grupal por eventos precipitantes de estrés |     | Fallecimiento de docente practicante de artística   |  | 29  |
|   |     | Conflicto del grupo con una compañera   |  | 24  |
|   |     | Dificultades en el relacionamiento entre estudiantes  | 50   |     |
|   |     | Dificultades en el manejo de emociones  | 32   |     |

## Manual de Convivencia Escolar 2023 (Modificaciones)

- Publicación en la Web institucional, envío a los padres y estudiantes por los diferentes medios electrónicos.
- Acuerdo de Adopción
- Título I. Disposiciones generales
- TITULO II. Bienestar Estudiantil
- TITULO III. Admisiones, matrículas y retiro de los estudiantes
- TITULO IV. Uniformes y presentación personal
- TITULO V. Derechos, Deberes y Estímulos
- TITULO VI. Deber de Cuidado





- TITULO VII. Gobierno Escolar
- TÍTULO VIII. Criterios institucionales de convivencia (RACE, División de situaciones, protocolos para el tratamiento de las situaciones y Acciones restauradoras)
- TITULO IX. Proceso de convivencia
- TITULO X. Sistema de evaluación y promoción (SIE)

## EVOLUCIÓN PREVESIBLE

Con la implementación de estos nuevos propósitos considerados como adelantos en las áreas administrativa, financiera, académica, de convivencia, Psicoorientación y planta física, se presume un incremento en la calidad de la educación ofrecido por la Institución, cuya base es la integralidad incrementándose el número de estudiantes para los siguientes años.

## ESTADO DE CUMPLIMIENTO DE LAS NORMAS SOBRE PROPIEDAD INTELECTUAL Y DERECHOS DE AUTOR

El Instituto Colombo Venezolano se encuentra a la fecha, al día con relación a la propiedad intelectual, a los derechos de autor, a las licencias necesarias para el funcionamiento de la Institución, así como en las obligaciones laborales y pago de seguridad social.

Informe elaborado por:

Luciamparo Cely Q.

**LUCIAMPARO CELY QUIROZ**  
Representante Legal  
CC. 46.362.031